Wordpapers
ORIGINAL ORIGINAL
nummer 3
ORIGINAL ORIGINAL
24
WISPO 2012
Grolsch
KOREN WOLF
ROSE

Lieve WP lezertjes,

Het is weer warm aan het worden en daardoor daalt de motivatie om van je reet af te komen en nuttige dingen te gaan doen.
Gelukkig is er nog de WP, want dit blad kan je ook buiten lezen! Ideaal dus als je lekker in het zonnetje zit en iemand roept dat het weer tijd is om naar de les te gaan.

Zo een WP is heel erg handig, niet alleen voor studieontwijkend gedrag.
Als je de WP leest dan wordt je vrolijk.
Als je de WP leest wordt je beter in lezen (best logisch).
Als je de WP leest gaat je vermogen om logisch te redeneren omhoog (reken je brak met hak).
Als je geen wc papier hebt dan kan de WP prima tijdverdrijf zijn tot iemand wc papier komt brengen.
Als je je muren opnieuw wilt behangen heb je alleen 10 WP's en een zwembad nodig, dit geld overigens ook voor je vloer.
Je algemene kennis over nutteloze dingen neemt toe bij het lezen van de WP.
Als je ontzettend veel zin hebt om een WP gevecht te houden dan brengt een WP uitkomst.
En zo zijn er vast nog veel meer positieve dingen wat je met een WP kunt doen.

In deze WP valt er van alles te lezen over wat er komend kwartaal is te doen, wat je vorig kwartaal gemist hebt, grappige dingen, iets minder grappig maar toch nog steeds best wel grappige dingen en nog meer dingen.

Voor de mensen die nog steeds niet weten wat de WP nou precies is: De WP is het ledenblad van NOVA en wordt elk kwartaal uitgebracht (als het goed is). Als lid krijg je dit blad.
De WP spreek je uit als WéePéé en het staat voor Word Pervert.

En nu even iets gekopieerd uit een vorige WP, dit omdat het een hele mooie omschrijving is van wat dit ledenblad precies inhoudt:
NOVA is het mooist wat je op school kunt vinden. Altijd gezellig, gekke ,rare feestjes en mensen waar je slap tegen kunt ouwehoeren als je alle twee dronken aan de bar zit. Natuurlijk kun je niet altijd dronken aan de bar zitten, er is ook een moment waar je thuis bent, waar geen NOVA is. Op zulke momenten kun je de WP pakken en met een biertje in je andere hand de sfeer van NOVA bij jou thuis brengen.

Wij hopen dat deze WP weer voor vrolijke gezichtjes gaat zorgen.
Er zijn dit kwartaal ook weer genoeg leuke evenementen bij NOVA die ook voor blije mensen gaan zorgen, kom dus gezellig langs!

ToT SooS,

De WP Commissie,
Sjoerd, Fieke en Pinguin

Inhoudsopgave

Lieve WP lezertjes, ... 1
Inhoudsopgave ... 2
Lieve leden, ... 3
De 90's SooS ... 4
Dispuutsflits 1 2010/2011 ... 6
Hangplaats ... 10
NOVAlive ... 11
Pinguïn post ... 12
Beste Wp-lezers, ... 14
Zooi weetjes over pinguin ... 15
Vorige keren, bracht ik deze avond heel anders door. ... 16
Aankomende evenemeten ... 17
Techniek Verhaal ... 17
Delft Dance ... 20
SpeciaalbierenSooS ... 22
Interview Dou grend und von velsen en de nozem ... 23
Hoe overleef ik squirten? ... 26
Een Leuk verhaal, Of iets anders… als het maar leuk is. ... 28
MaffiaSooS ... 29
Bij voorbaat excuses ... 30
Eun hele hele hele moueilijke puzzel ... 34
Food for thought ... 35
Colofon ... 36

Lieve leden,

Het blok zit er weer op. Nog maar 1 te gaan en dan zit het jaar er al weer op en komt ons jaar ten einde. Dat is natuurlijk een beetje pessimistisch want we hebben nog heel wat activiteiten en SooSen voor de boeg. Wij denken dan aan een BBQ-OP en NOVA weekend. En elke andere SooS op donderdag waar wij onze ziel en zaligheid in zullen stoppen om ze gezellig te maken. Maar genoeg over aankomende activiteiten. Hoe gaat het met ons het bestuur.

jullie zijn natuurlijk allemaal benieuwt hoe het gaat met ons als bestuur zijnde. Daar zullen we even op in zoomen. We hebben het dit blok erg gezellig gehad, met enkele hoogte punten de JunglefeverSooS, Novalive en natuurlijk de speciaalbierenSooS. Dit zijn zo maar wat SooSen waar wij als bestuur erg van genoten hebben, zo'n moment dat al je voorbereidingen en aankleding worden gewaardeerd door mensen die het er echt tof uit vinden zien. Dit gebeurt natuurlijk verre van alleen door het bestuur en iedereen die heeft geholpen deze feesten neer te zetten.

Natuurlijk mag de WISPO ook niet vergeten worden. Dit was een WISPO om toe te voegen aan het rijtje met legendarisch NOVA activiteiten. De luxe versie van het WISPO verhaal vindt je verderop in deze WP. Wij als bestuur hebben enorm genoten van de WISPO en sommige dingen dromen we nog steeds over en in sommige gevallen zijn het nachtmerries denk aan bepaalde verkleden personen in vrouwen pakjes. Wij willen natuurlijk de commissie bedanken die dit allemaal mogelijk heeft gemaakt. De anti-WISPO gangers natuurlijk ook voor de prima verzorgde terugkomst.

Dit alles is werd nog opgevolgd door een wel heel gezellige avond. Dit gaat al 24 jaar door het leven als de NOVAjaarnach, Er is door de SooSbaas alle zeilen bij gezet om een eetbare taart te produceren nadat dit gedaan was door de schimmel uit de jam te vissen. Na dit alles gedaan was en de taart eetbaar verklaart was is er een prachtig logo aangebracht op een NOVA gele achtergrond, hier stond duidelijk NOVA in geschreven met zwarte letters. Na de toespraak van onze geliefde voorzitster werd er gevraagd om 5 seconden om de microfoon weg te leggen helaas dit mocht al niet meer baten. Iedereen stond op scherp na de toespraak taart in de aanslag, de 5 seconden werden afgeteld. Op de 2 de tel was er al geen sprake meer van enige vorm van discipline of onderlinge afspraken om niet te op elkaar te gooien. Taart vloog en raakte iedereen geen genade 28+ kilo taart in enkele seconden gebruikt op zijn best.

En dat waren snel wat noemenswaardige avonden waar wij erg van genoten hebben. De volledige versies of wat er in de buurt van komt staat allemaal in deze WP.

Namens het bestuur der sv NOVA, Tot SooS!

Word Pervert

De 90's SooS

Ah... De 90's. De goede oude tijd. De tijd waarin de gulden nog bestond en er nog geen crisis was. De tijd waarin we allemaal graag zouden willen blijven. Maar helaas is die tijd al weer voorbij... De enige manier waarop we die tijd nog kunnen herinneren zijn een paar vergeelde polaroids en een doos stoffige videobanden. Maar toch kunnen wij nog een keer genieten van de 90's met de 90's SooS!

En dat was niet zomaar een SooS! Maar een 90's thema verkleed SooS. Iedereen had zijn eigen 90's personage die hij of zij moest voorstellen. Maar niet alleen de mensen waren verkleed. Nee, ook de SooS zelf was stevig onder handen genomen. Zo was de beamer uit de kast gehaald en werden er gedurende de hele avond verschillende tv-programma's van de 90's gedraaid. Van Alfred jodocus kwak tot Rembo & Rembo tot Gabber Piet met zijn megahit Hakken en Zagen. Naast het scherm waren ook een aantal objecten uit de kast getoverd om de SooS te versieren. Zo was er natuurlijk een Commodore 64 te vinden en lag er een hele stapel oude Nokia's te vinden die uitvoerig getest zijn of ze daadwerkelijk onverwoestbaar zijn. En hoewel ze zeer stevig zijn en bijna niet kapot te krijgen zijn, is het toch gelukt ze allemaal in kleine stukjes Nokia te krijgen. Maar natuurlijk is een feest niets zonder gepaste slingers... Dus zijn er een hele zooi aan videobanden kundig uit elkaar gehaald om de tape door de hele SooS te hangen.

Maar het echte hoogtepunt van de avond blijven natuurlijk de mensen die zich verkleed hadden. Niet alleen kregen zij een gratis biertje, maar maakte zij ook kans op de glorieuze hoofdprijs van de kostuumwedstrijd.

En er waren een hele hoop genomineerde! Zo waren Kayleigh, Fieke, Jennifer, Esmé, Marloes de Spice Girls die een verbazingwekkend goed optreden hebben neer gezet. Ook is het feest niet compleet zonder Britney Spears(alhoewel ze iets vervroegd haar hoofd had kaal geschoren). Om nog even in het muziek thema te blijven: Sjon als Kurt Cobain en Mark als Andre Hazes waren natuurlijk niet buitengesloten. En wat zijn de 90's zonder hardstyle?! Daarom was natuurlijk Gabber Piet, die vertegenwoordigd werd door Pinguïn, ook aanwezig.

Maar genoeg over de jaren 90 muziek. Want ook voor de kinderen waren een heleboel geweldige figuren aanwezig. Zo stond de ene helft van Rembo(Wally) & Rembo(Ary) te draaien aan het eind van de avond en stond Ron als Boes Boes vrolijk mee te de rock 'n roll en samba te dansen. En voor de

iets oudere kinderen hadden Sjoerd en Arno zich als Kenny en Kyle van South Park aangekleed. Die arme Kenny is volgens mij wel 38 vermoord in 1 avond tijd.

Als een echte filmster liep Austin Powers(Gideon) natuurlijk ook rond de SooS met een zeer overwelvende hoeveelheid borsthaar. Tetris was natuurlijk niet weg te denken in de 90's en daarom heeft Stefan een prachtig Tetrisblok met gepatenteerde bierhouder geklust.

Maar de beste drie kostuums kwamen toch zeker van Hassink, Belg en Josse. Belg die volledig blauw geschminkt als Smurf rondliep. Josse had zijn pot gel uit kast gehaald en liep als een eng realistische Bob de Rooy rond zijn ''popkes'' te vermaken. Hassink was volledig in het paars, natuurlijk ook volledig paars geschminkt, als Purno de Purno rond. Hassink was ook zeker een terecht winnaar van de kostuumwedstrijd die met behulp van een decibelmeter werd beslist.

Maar dat was niet de enige wedstrijd van de avond. Want als je een echt 90's feest wil geven moet er natuurlijk uitvoerig worden gehakt! En dat gebeurde ook! De hakwedstrijd was ook zeker een groot succes.

Maar voordat er fatsoenlijk gehakt kan worden moet je eerst een echt gabber worden. En echt gabbers hebben natuurlijk geen haar. Dus was er ook een kaalscheerwedstrijd. Die gewonnen is door NOVA's enige echt gabber: Jeroen!! Mede omdat hij de enige deelnemer was. Maar dat zeggen we er gewoon niet bij.

Een SooS is natuurlijk geen SooS als er niet op z'n minst 1 drankspel gespeeld wordt... En dus is aan het eind nog even snel de bier-pong tafel tevoorschijn gehaald voor een prachtige afsluiting van de 90's SooS

Thijs Bekkers

Dispuutsflits 1 2010/2011

Dit stukje gaat over de disputen van NOVA, wat ze gedaan hebben en natuurlijk wat een dispuut is en hoe je er 1 opricht. Alle ouwe lullen kennen dit natuurlijk al dus die kunnen de eerste alinea skippen.

Zoals elke eerste dispuutflits zullen we even quoten wat een dispuut is volgens de Dikke van Dale.

dis-puut (het~,-puten)

1. Theoretische discussie=> redetwist, twistgesprek.
2. Studentengezelschap voor studie en discussie
3. Onderafdeling van een studentenvereniging.

In Nova betekent dit een hechte groep vriend(inn)en die elkaar bij NOVA leren kennen en die gezamenlijk, naast onderling het een en ander te doen. Ook voor NOVA klaar staan om te helpen wanneer nodig en af en toe een feestje geven.

In de dispuutsflits worden de actiefste besproken. Niet te min hierbij een lijst van alle disputen van NOVA.

- A Bori Gines
- Primus Conventys
- Mercurius
- Complexio Vinolentus
- Dadaspuut
- A Prima Vista
- Ratio Incognito
- Procion Loctor
- Peccavi
- Ordinis Absurdum
- Necessitas
- Droezjba
- Concorder Inter Pcula
- Callisto
- Ambrosius
- Dionysos
- L.E.F.!
- Andolupia
- Sinlooz
- XX
- Zuri Mbahari

Dionysos

De heren van Dionysos zijn een weekendje weg geweest. Er worden ook geheime plannen en complotten verzonnen waar niet eens iedereen in hun eigen dispuut het fijne van weet. Komende d-day (quote) “zullen sommige misschien aanwezig zijn sommige misschien afwezig”. Annie durfde na deze uitspraak geen informatie meer te geven dus werd er zomaar opgehangen. Gelukkig zijn er extra bronnen. Taces heeft weer tijd voor zelfreflectie en zijn 10 jaren plan voor zijn huisverbouwing is weer opgepakt hoewel dat volgens vrouwelijk aanhang van de bron maar 5 jaar gaat duren. Verder heeft Taces heeft in het Oostblok een fabriek helpen opzetten.

En op een of andere manier hebben deze heren iets met huizen want Stef heeft de zijne bijna af. Koos is zijn huis weer aan het verbeteren maar onduidelijk over hoeveel jaren hij daar over gaat doen. Yoeri is in Belgenland op de knieën gegaan voor zijn meisje Femke. En ondertussen is ook Martin met Joyce getrouwd.

Androlupia

In Androland is het rustig zeer rustig. Ze hebben wel een valentijns lunch gehad in Utrecht wat traditie is. Heidi heeft een sleutel van haar nieuwe huis gekregen.

Androlupia is zeer trots dat de Dias gekozen had voor een androplupia thema van de mentoren. Vis is aan het afstuderen als laatste van de goddinnenzonen. Het wordt verwacht dat Vis de enige zal zijn bij de aankomend D-day.

Sinlooz

De heren van zinlooz hebben een goed tijdsbesef want ze hebben een nieuwjaarsborrel in maart gehouden en volgens de theorie is het inderdaad nog het nieuwe jaar. Carolien heeft een dochterte gekregen die amber wordt genoemd. Er kunnen niet veel zinnige uitspraken gedaan worden. Zinloos gaat verjaardag vieren aankomend weekend in limbabweland die dan tijdelijk onveilig wordt gemaakt. Ary heeft een baan

XX

Hier zijn duidelijke worstelingen in het dispuut. Het is NOG steeds onduidelijk wie er zwanger is maar de bron bevestigd dat er iemand zwanger is. Verder werd er iemand van dit dispuut hard genegeerd en niet vermeld in de vorige wp die door een ander XX lid was geschreven. XX heeft hun Valentijns diner wel overleefd zonder al te veel kleerscheuren. Marleine is zelfs weer weggejaagd uit overzeese landen en is terug naar ons kikkerlandje gekomen. De Dames hebben geheel op hun eigen krachten een dispuutSooS proberen voor te bereiden maar dat is zonder de kracht van de heren jammerlijk mislukt. Ze hebben ook weer een weekendje weg gepland maar hebben alleen de datum vast gelegd. XX is bezig met de D-day dus dat gaat spannend worden maar we hebben volledig vertrouwen in dat de dames dit gaat lukken.

Zuri Mbahari

Yarrr zeeboncken, wij zeeboncken zijn nog wel het meest in de SooS te vinden en weten ook waar de dispuutschat voor dient om te gebruiken natuurlijk. (dit in tegenstelling tot het stof dat verzameld wordt in sommige schatten) Er zijn hardnekkige geruchten dat de admiraal en andere boncken dingen aan het lerenzijn en bezig zijn met hun school carriere maar dat is allemaal uit de duim gezogen want een admiraal weet alles al. Zoals vele van jullie misschien al weten is niet alleen ons dispuut noemens waarig maar ook onze kist heeft al menig persoon weten te vellen. Verder zijn de heren ook bezig en vreten te plannen. (diner is niet zeebonck genoeg). Er zijn ook verhalen dat de penningmeester zich laat binden aan een vrouw. Dit was het al weer en tot volgende keer.

Dat waren wel zo'n beetje de Disputen. Ook geïnteresseerd om een dispuut op te richten? Lees dan de volgende alinea erg aandachtig en volg het tot de letter.

1. Zorg dat je wat goede vriend(inn)en om je heen hebt.

2. Ga goed aan de bar zitten en bestel een zorgvuldig afgemeten hoeveelheiden meters bier/jilz/wijn/enalshetpersemoetCola.

3. Het begin is er al. Schrijf met de net vernieuwde inspiratie een zooi regels op waar jij als dispuut voor staat en wat voor regels jullie onderling hebben.. dit zijn je statuten…

4. Drink wat meer

5. Schrijf in je statuten wie erin zitten ook moet er een gepaste hoeveelheid onzin in staan want anders klopt het van geen kanten.

6. Drink nog wat moed in

7. Lever je statuten in bij het bestuur van NOVA.

8. Grote kans dat je het weer terugkrijgt om te verbeteren.

9. Drink nog wat meer en neem de verbeteringen op in de statuten.

10. Met een beetje mazzel worden die goedgekeurd en zal je geïnaugureerd worden. Dit is gewoon een gezellige dag waar je gaat drinken en activiteiten doen die een ander dispuut heeft verzonnen.

11. Je bent klaar je bent goedgekeurd en kunt gezellig meedoen met de dispuuts activiteiten in de SooS.

Je kan altijd de Statuten opvragen van de oude disputen en kijken hoe het moet.

Nogmaals een Dispuut is erg gezellig en je blijft ook lang na je afstuderen samen dingen doen met elkaar en met NOVA.

Hangplaats

Of het aan de opvoeding van de ouders ligt, of dat de jeugd van tegenwoordig wel goed is opgevoed, maar er weinig mee heeft gedaan is nog onduidelijk. Daarom in deze WP een stukje op welke manier je het best je jas en tas in de SooS kunt laten, zonder dat heel NOVA daar last van heeft. Een stukje opvoeding waar je wat aan hebt. Een aantal tips waardoor de wereld een klein beetje beter van wordt. Misschien maar beginnen dit stuk gereedschap te benoemen:

> **kap·stok** *de; m -ken voorwerp om er kleding aan te hangen*

Ja, jullie lieve leesvinkjes, jullie lezen het goed. Een kapstok, een hangplaats voor jassen, een bewaarplaats voor kleren, een jassenstandaard, een mantelstok, een kledingrek, een jassenhanger. Met andere woorden; dit simpel stuk gereedschap is niets meer dan een haakje meestal bij een voordeur of ingang geplaatst waar je spullen aan kunt ophangen. Dit haakje kan vele vormen en maten hebben zover als de artistieke vrijheid van de kapstokken ontwerper reikt. Ze hebben wel allemaal dezelfde functie. Jouw jas/tas/ andere kledingstuk op te hangen, op een manier en locatie dat niet voor anderen in de weg hangt.

Wat leert de ervaring ons
In theorie klinkt het allemaal zo mooi, binnen NOVA hebben we meer dan genoeg plaatsen om je spullen kwijt te kunnen. In praktijk gooit nog steeds iedereen zijn spullen op barkrukken, tafels of zelfs de bar.

Daarom wordt hieronder nog steeds even speciaal benadrukt waar de verschillende gelegenheden zijn om alle teringzooi te droppen.

Onder de trap

Voor kantoor

Onder de bar

Bij de eet uitgifte

Iedereen kan zijn jassen onder de trap kwijt, aan de kapstok die helemaal uit Rijswijk is meeverhuisd. Ook tassen kun je daar kwijt. Wil je een mooi plekkie voor je tas, wat meer in het zicht kun je je tas bij de eetuitgifte in een kast gooien.

Verder zijn er nog onder de bar haakjes gemaakt om je jas en tas op te hangen. Dus of je je laptop, rubberboot, driedelig pak, of trui wilt ophangen, onthoudt de vier foto’s hierboven, zoek in de SooS de plek die daar het meest op lijk, en hang daar alles neer.

NOVAlive

De woensdagavond voor NOVAlive was de Mentoren Selectie Avond. Een mooie gelegenheid om een flink biertje te drinken, en vervolgens met de SooSbaas na het avondeten naar de Makro te fietsen. Bij NOVAlive hoort inmiddels traditiegetrouw gratis voer als promo voor de avond. Dat moet ook gekocht worden, en na een sloot bier is alles leuker.

Na flink rondkarren in de Makro, bier in het restaurant drinken was het bijna sluitingstijd. Toen eenmaal de voorraad naar de kassa werd gereden door de Makro medewerkers wat we allemaal hadden besteld voor de gratis broodjes braadworst was het toch even schrikken. Een kar vol, en nog een hele rolcontainer vol. En wij waren met een bakfiets…

Na flink wat stapelkunsten zijn we toch naar de SooS terug gekomen. Nog een snel biertje, alles in de keuken zetten en de avond was voorbij. Snel naar huis, want de volgende dag ging het wekkertje alweer vroeg.

Het was de donderdag van NOVAlive. 7:30 stonden de eerste mensen al in de SooS. Snel de SooS aanzetten, een bakkie doen en beginnen met het opbouwen van NOVAlive. Voor het gemak is er gekozen om het DJ-boot aan de andere kant van de SooS te bouwen, het podium af te schermen, en aan de andere kant een nieuw podium te bouwen. Er waren een hoop mensen om 8:00 uitgenodigd om mee te helpen aan het opbouwen van NOVAlive, en die waren ook bijna allemaal gekomen. Nog nooit is NOVAlive zo snel en zo vroeg opgebouwd. Er hing een heerlijke sfeer, en iedereen was hard aan het werken. Het eindresultaat was geweldig.

Rond 16:00 werden de eerste (stok)broodjes braadworst met zuurkool en authentieke unox saus uitgeserveerd. De middag begon rustig. Pluk, Josse, Leen en Ron stonden in de keuken als ongeorganiseerde en zeer onprofessionele snack commissie. Naarmate de avond dichterbij kwam werd het buiten kouder, en steeds gezelliger in de SooS.

Rond het avondeten begon het eerste bandje te spelen. Heerlijke live muziek in de SooS. De SooS stond vol en iedereen was aan het genieten van het optreden. Tussendoor hebben Sjon, Belg en Esmé bewezen dat je niet echt goed hoeft te zijn, zolang je publiek maar dronken genoeg is. Later kwam Cynthia Janus nog een paar liedjes zingen om vervolgens het publiek op te warmen voor de coverband Bad Obsession.

Het was weer een heerlijke SooSavond, iedereen heeft zichtbaar genoten en de volgende dag bij de koffie was het heerlijk rustig. Een mooi teken van een geslaagde SooSavond.

Pinguïn post

Lieve NOVA-leden,

Het is al weer eventjes geleden dat jullie mijn geweldige avonturen heb verteld, maar zoals altijd heb ik er weer flink wat meegemaakt en zijn er weer velen in aantocht. Het eerste dat ik jullie wil vertellen is dat ik de laatste tijd meer van mijn soortgenoten heb ontmoet. En wij flink wat rituelen zijn begonnen. De leukste is dat ik mijn soortgenoten de wave heb geleerd en natuurlijk veel heb bijgebracht van de culturen die ik heb opgedaan in mijn zoektocht.

Hier dan ook een plaatje waar ik mijn vrienden verdedig. Je ziet natuurlijk meteen wie ik ben en ik hoef dat ook verder niet uit te leggen.

Natuurlijk ben ik ook dit keer met de WISPO de koude sneeuw op gaan zoeken, en wel in het mooie Brian on. Na heel wat avonturen en mooie sprongen heb ik het maar afgezien in dat gekke land, tenminste, binnenkort moet ik er weer naar terug. Maar dat wordt een heel ander avontuur en dat zal ik jullie ook zeker vertellen.

De week na de WISPO ben ik uiteraard in het altijd gezellige Delft gebleven om bij te komen en mezelf alvast voor te bereiden op de 24e jaarlijkse NOVAjaarnach. Wat daar gebeurd hoef je geen lid meer te vertellen, want daar moet iedereen gewoon bij geweest zijn! Naast de geweldige taart die ik en mijn SooScom met wat hulp van anderen hebben gemaakt, werd er natuurlijk weer volop gefeest.

Natuurlijk ben ik ook weer op reis geweest dit blok! Zo op de helft van het jaar krijg ik vaak heimwee naar de SooS. Want zo'n geweldig thuis is het beste wat een pinguïn zich kan wensen. Des al niet ter min beviel het whisky beschonken Schotland me zeker. Zo zijn er natuurlijk vele gave feesten geweest, maar ook heerlijke proeverijen bij de vele whisky distilleerderijen die Schotland kent. Maar zoals in eigenlijk heel Engeland houden ze wel van een fanatiek potje voetbal, waar het vaak niet eens om voetballen gaat, maar meer om het knokken. Zo zie je mij hiernaast in het zwart-wit tegen de tegenstander. Ook hier hoef ik natuurlijk niet te uit te leggen wie ik ben…

Na een gewel(da)dige 2 weken in Schotland ben ik terug gekomen naar Delft, waar ik weer bij NOVAlive van de partij was. Zoals altijd liep deze mooie avond weer beschonken af en ben ik de week erna maar weer in Delft gebleven. Want toen ging heel NOVA verkleed naar de '90 party! Natuurlijk

was het voor mij niet zo moeilijk om verkleed te komen. Ook hier heb ik weer zeer genoten van de vele kostuums en de geweldige aankleding van de SooS!

De dag erna ben ik vlug maar vertrokken naar het warme Spanje, waar ik erg heb genoten voor het warme weer. Want al kun je dat soms niet geloven in de lente tijdens regen en wind. Zo heb je ook de momenten in de lente dat het zo'n 25 graden kan worden en ik het toch aardig heet heb in mijn zwarte tuxedo (zie foto vorige WP). Aan de spaanse costa's kun je zelfs eind maart al genieten van de beachparty's en de mooie vrouwtjes.

Maar omdat het mooiste feest van het kwartaal nog moest komen ben ik de dag ervoor maar snel weer terug gekomen. De week na de '90 party, je raad het al, de speciaal bierenSooS. Voor geen goud te missen en zeker deze keer niet! Want in tegenstelling tot eerdere speciaal bierenSooSen waren er vele verschillende bieren op tap en fles. Zo heb ik voor een klein bedrag een kaart gekocht met alle bieren erop, en ze waren HEERLIJK! Van veel momenten van deze avond kan ik mij nog vrij weinig herinneren, wat twee dingen kan betekenen: 1 Ik was erg dronken; 2 Ik was erg dronken. Oftewel, het was een zeer geslaagde en gezellige avond.

Naast de wekelijkse feesten heb ik samen met de SooSbaas weer twee nieuwe SooScommertjes aan de haak geslagen. Na vertrek van de vorige trouwe SooScommer was het nodig aangesterkt te worden. De één al actief geweest in andere commissies en de ander is ook nog bestuur van zijn eigen vereniging. Het schijnt zelfs dat een van de twee al is voorgesteld in de vorige WP in de W.D.F.B.J.N.W. katern. Na aanstelling van die twee ziet de toekomst van de SooS en de SooScom er weer voorspoedig uit! En daar wil ik graag mee afsluiten, dus wens ik iedereen alvast een goed begin van blok 4.

Tot SooS,

Meneer Pinguïn

Erelid SooScom der s.v. NOVA

Beste Wp-lezers,

Aangezien we laatst een geslaagde Mentoren Selectie Avond hebben gehouden moet ik hier dus een stukje voor schrijven. Laten we als eerst beginnen met wie ik ben. Ik ben Daniel Enthoven, Mentoren Manager 2012. Ben nu 2e jaars natuurkunde student. Mijn Dias ervaringen begonnen als deelnemer. Dit vond ik zo leuk natuurlijk dat ik mentor ben geworden =D. Hierna werd ik gevraagd voor bestuur.

Mijn functie als mentoren manager is natuurlijk om gezellige mentoren te zoeken voor de Dias. Dit is naar mijn zeggen goed gelukt! Op 14 maart hielden we in de soos de mentoren avond. Van te voren waren er natuurlijk wel zenuwen of alles goed verliep maar dit verdween gelukkig tijdens de avond vanzelf. Naar mijn mening is alles goed en vlekkeloos verlopen en we hopen om met het gekozen team een leuke tijd aan te gaan !

Ik hoop dat de rest ook allemaal vlekkeloos verloopt. Als dit gebeurt ben ik er heilig van overtuigt dat dit een van de best georganiseerde Dias wordt van de laatste tijd. Bij dezen heb ik dus ook een doel gelegd bij de rest van het bestuur! Succes Thijs anders is het jouw schuld dat het slecht is verlopen =P Ik hoop dat dit stukje lang genoeg is en anders pech Jeroen blaauw =D

Met vriendelijke Groet,

Daniel Enthoven

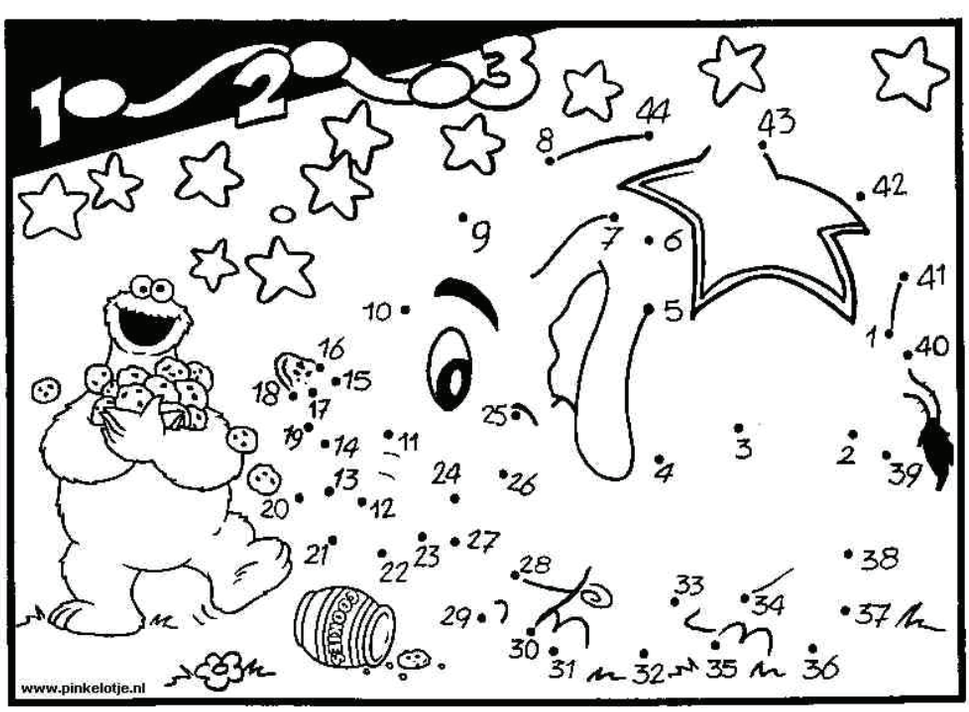

Zooi weetjes over pinguin

Omdat de pinguïn HET gezicht van de SooScom is en ik op een of andere manier zelf ook veel affiniteit heb met deze edele dieren.

Wist jij dat?
-De snelste pinguïn 26km/u kan zwemmen en tot een diepte van 535 meter duikt?
-Als pinguïns diep duiken, dat ze dan niet de duikersziekte (zooi belletjes in je bloed) krijgen doordat, ze hun lichaamstemperatuur laten dalen en zo weinig zuurstof nodig hebben?
-Een pinguïn zeer trouw is? Het komt maar zelden voor dat een pinguin een andere partner kiest, tenzij de ander opgegeten wordt.
-Het pinguïn koppeltje in de wintermaanden elkaar niet ziet? Pas als de hormonen weer gaan trommelen komen alle pinguïns weer bij elkaar in een grote kolonie en vinden de dieren elkaar door te schreeuwen (HE?!?)
-Sommige pinguïns onder de bedreigde diersoorten vallen? Zie je dus een pinguin, schroom dan niet om je met hem voort te planten (dit geldt overigens alleen voor vrouwelijke lezers).
-Er 19 pinguïn soorten zijn?
-De kleinste pinguïn soort wordt 40cm groot (galapagos pinguïn), de grootste wordt 100cm (keizers pinguïn).
-In het wild worden pinguïns gemiddeld 20 jaar oud, in gevangenschap kan dit een heel stuk langer duren.
-Er vroeger ook pinguïns in Nederland woonde? Nu loopt er nog maar 1 vrij rond.
-Pinguïns speciale klieren hebben om zout water te kunnen drinken? Het zout wordt er in een soort van vloeistof weer uitgegooid door de snavel.
-Pinguïns waggelen omdat ze op hun hurken lopen? Hun kniegewrichten zitten hoger dan hun heupgewrichten als ze normaal aan het wandelen zijn.
-De Pinguïn heet zo omdat een van hun voorouders Pen Gwen genoemd werd. Dit betekend witte kop. Dit beest had een grote witte vlek op ze bakkes.
-dat broedende Chinstrap- en Adélie- pinguïns het vertikken om van hun nest af te komen? Zelfs als ze moeten poepen. Ze tillen dan hun staart op om vervolgens hun poep af te schieten, gewoonlijk komt dit 40cm ver! Dit betekend dat de druk in het lichaam van een pinguïn wel tot 60 kilopascal kan oplopen. Maar het kan nog gekker, zie het onderstaande stukje gekopieerd uit een krant:

Pinguïns poepen op toeschouwers panda

De dierentuin in het Schotse Edinburgh heeft nieuwe bewoners: een paar reuzenpanda's. De panda's die deze maand uit China zijn overgebracht kunnen op veel bezoekers rekenen, maar daar is niet iedereen blij mee. De pinguïns van het naastgelegen verblijf laten hun ongenoegen blijken door hun behoefte te deponeren op de bezoekers die in de rij staan om de panda's te bezichtigen. De Edinburgh Zoo voelt zich genoodzaakt om extra glazen platen te plaatsen, nadat meerdere bezoekers met pinguïn-uitwerpselen besmeurd raakten. Zo kreeg een 41-jarige man een 'enorme en walgelijke drol op zijn jas', die volgens hem naar vis stonk en olieachtig was. Volgens de BBC houden de geelkuifpinguïns het verblijf van de panda's constant in de gaten en lijden ze aan een ernstige vorm van jaloezie.

Vorige keren, bracht ik deze avond heel anders door.

Ik dronk bier op de bank en vertelde aan iedereen waar Joodie zich bevond, zodat iedereen hem kon afknallen. De rest van de avond hield me bezig met het spelen op de kast der kasten, Mediëval Madness!

Dit is mij heel goed bevallen. Maar toch had ik besloten om dit keer me meer in te leven in de wereld van de gamers. Na alle updates en defragmentaties van mijn laptop te hebben doorlopen, was het tijd om te gaan gamen.

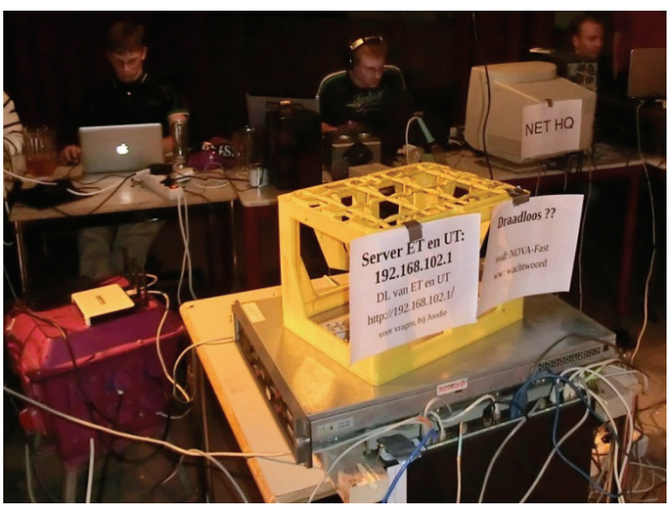

Maar voor gamen heb je blijkbaar ook spelletjes nodig, maar het enige spel dat op mijn laptop stond was RollerCoaster Tycoon. Maar hier was helemaal aan gedacht door de Vinnie, onze IT-man. Deze had een heus netwerk center ingericht, met een server, een mega switch en beeldschermen om al het data verkeer in de gaten te houden. Op deze server had hij spellen gezet, die elke gamer ooit gespeeld moet hebben, anders mag hij zich niet in de wereld van de gamers wanen. Na deze spellen (Enemy Territory en UT) te hebben gedownload van deze server en een muis, toetsenboard, beeldscherm en headset te hebben aangesloten op mijn laptop. Was ik er helemaal klaar voor.

Nu ging het echt beginnen en de eerste komen binnen, met zulke slagschepen van computers en beeldschermen, dat ze zelfs groter zijn dan de persoon zelf. Iedereen was druk bezig met elkaar af te schieten, en al gauw merkte ik dat er sommige mensen niet tegen hun verlies kunnen. En niet meer het verschil wisten tussen spelletje en echt.

Maar het begon steeds drukker te worden, dat er zelfs een extra tafel uit het commissie hok moest komen om plek te bieden aan al deze mensen. De energy drankjes vlogen over de bar, maar gelukkig zijn er in deze tijden ook mensen, die dan nog steeds het gouden vocht blijven drinken dat BIER heet. Voor de rest was het een geluk dat deze avond geen “Chelsea Dagger” aanging en al het

apparatuur heel bleef. Ik heb me de nacht wel vermaakt met het spelen van die spellen. Hoe simpel ook (IP-curve). En gelukkig was er voor de hardcore mensen, de volgende ochtend een lekker ontbijt.

Alles bij elkaar vond ik het een gezellige avond, voor 1 keer dan, en zal volgende jaar weer op de bank zitten iedereen vertellen waar Joodie zich bevind. Ik wil Vinnie bedanken voor het regelen van de spullen en Ron voor het geweldige ontbijt.

Aankomende evenemeten

10 Mei SooScomSooS
Deze avond wordt georganiseerd door de SooScom, het thema is nog niet bekend.

17 Mei hemelvaart School dicht
Ja dicht dus

24 Mei DecibelSooS
De schaal van richter zal behoorlijk uitslaan op deze avond, verschillende dj's komen langs die de verschillende genres onder de hardere Dance stijlen gaan draaien, van French tek tot hardcore.

31 Mei SVZwembadSooS
Deze Sv wordt georganiseerd door alle SV's, er komt een beuker zwembad buiten en leuke dingen te doen. Incl. buitenbar en BBQ

8 Juni BBQ-OP
Dit is de afsluiting van het jaar, verschillende bandjes komen optreden op het onwijze podium wat op telletubbieland is geplaatst

Techniek Verhaal

Alweer een kwartaal verder.. en nog steeds rustig in techniek land.

Sinds de laatste WP is er een Lan-SooS geweest. De laatste keer is dat samen met een studievereniging georganiseerd. Dit ging prima, waren een berg mensen, 100Mb switches en uiteraard genoeg stroom via een kleine kerncentrale.

Deze Lan-SooS is iets anders gegaan, de sv heeft niet meer gereageerd en daarom heeft NOVA zelf dit evenement opgepakt en uitgevoerd, tot groot succes.

De dinsdag ervoor, na de lunch begonnen er al tafels in elkaar gezet te worden, paddenstoel naar de zaal, server op de tafel en het zojuist binnengekomen cadeautje naar een centrale positie. Cadeautje? ja! gezien er geen switch geregeld was en we liever niet afhankelijk zijn van externen heb ik in overleg met het bestuur een leuk 2dehands switchje besteld. een 3Com 48 poort Gigabit managed switch. Met een totale backplane capaciteit van 96Gigabit kan elke poort full duplex op gigabit snelheid werken. Mocht er dan iemand het 100Mb internet lijntje van school leegtrekken is er in ieder geval voor de rest van de bezoekers genoeg bandbreedte om te gamen (en idd onze penningmeester was leuk aan het downloaden).

Mijn oude Dual P3 1,26GHz met 2,3GB geheugen zoemde rustig 2 avonden lang om iedereen van internet te voorzien en om Wolfestein ET te hosten. Op de dag zelf kwamen we snel tot de conclusie dat we niet genoeg ruimte hadden... een stuk of 35 gamers was de max. Gezien niet iedereen een 10m utp kabel bij zich had lag er ook nog een 12poort 100Mb switch, die zat helemaal vol, de rest zat in de Gigabit switch. Het was een geniale avond/nacht en ochtend met lekker ontbijt! Over de gehele dag zijn er 75 devices aan het (draadloze)netwerk gekoppeld geweest. Mooie was wel dat er een stuk of 18 man tegelijk ET speelde en m'n servertje dit allemaal prima verging.

Verder is de week erna NOVA-Live geweest. Deze was extra spannend omdat we een leuk idee hadden de zaal te spiegelen, podium aan de andere kant, Geluidtafel ook anders en de avond ervoor de MSA van de DIAS. Poe die ochtend met een flinke club om 08.00 uur begonnen met opbouwen, hoop werk.. maar uiteindelijk gelukt (alle xlr kabels waren in gebruik..). Om 16.00uur lagen er ook broodjes braadworst klaar. Er waren 3 bandjes, waarvan 1 zelfs een Guns 'n Roses tribute band. Die hadden zelfs eigen licht en geluid technicus ‘n meegenomen, dus konden Kris en ik lekker relaxen, lachen, gieren en brullen. Toen het feest eenmaal voorbij was heb ik nog wat French tek en hardstyle aangezet en vooral een hoop herrie gemaakt, sorry daarvoor maar was nodig.

De week erna was een 90's party met verplichte thema kleding. Was geniaal bedacht. Het feest zelf weet ik niet zoveel van, was niet mijn ding.

De week daarna was er een Speciaal Bier SooS, 10 bieren op tap en nog een berg op fles. Zoals gebruikelijk ontfermde ik mij over de technische kant van dit evenement. zorgen dat de 4 bier koelingen en 3 koelkasten allemaal blijven draaien. Er was ook een haardvuur gemaakt, met een 50" plasma scherm, dus hier kwam een speaker bij voor het geknetter. Een hele mooie avond, een pijnlijke ochtend...

Dit is ff allemaal gaaf ik wil ook een Vinnie worden! Dat kan, maar is niet makkelijk.

De vereniging heeft regelmatig een actief techniek com'er nodig. Een lampje verhangen kunnen we allemaal, sommige lukt het ook nog wel om de lampen aan te krijgen en te regelen. Als je dan ineens een microfoon

nodig hebt is het al lastiger, en een laptop op podium aan de beamer en geluid over een DI, daar heb je een actieve techniek-com'er voor nodig. Techniek-com is dus niet alleen af en toe wat doen. Het is bijna dagelijks werk. Het opruimen en onderhoud van de DJ Booth moet vaker dan je denkt. Een gemiddeld persoon die in de DJ Boot komt en ergens aanzit zal dit niet opruimen. En gezien de techniek-com graag spullen netjes bewaard omdat het allemaal duur is moet je dus regelmatig rommel van anderen opruimen.

Zo is het vele klussen dat in de SooS gebeurd ook een taak waar techniek-com bij komt kijken, niet om te zagen maar om te controleren dat de stof beschermers wel over de dure apparatuur ligt, krakende en kapotte faders kosten een hoop geld, en zoals nu al blijkt ook een hoop tijd (we wachten al maanden). Dit moet de techniek-com allemaal zien te voorkomen. En dat allemaal zelfstandig.

Gaat jou dat lukken, kan dan gezellig langs in de SooS tussen je vakken door, bij de koffie, na je vakken en zo eindig je vanzelf als een actief lid.

Vinnie

Zoek de 10 verschillen

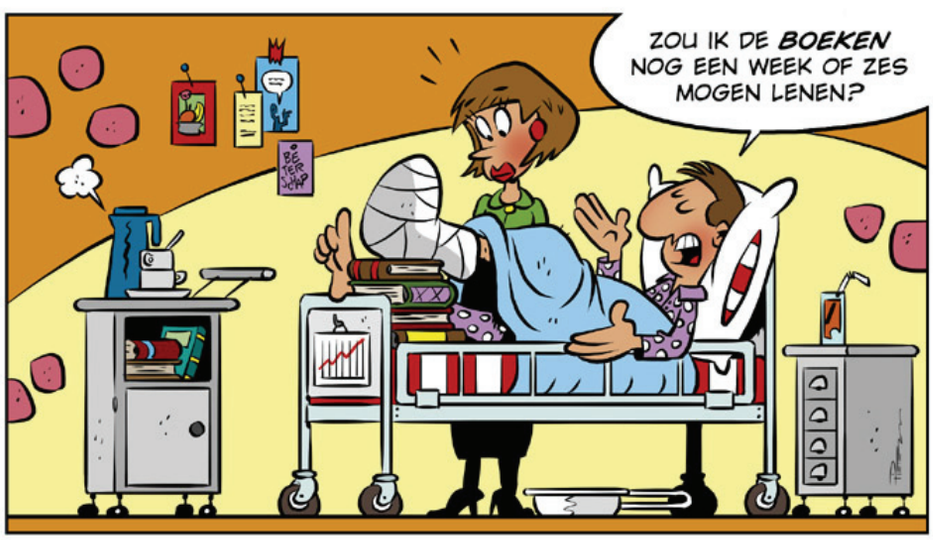

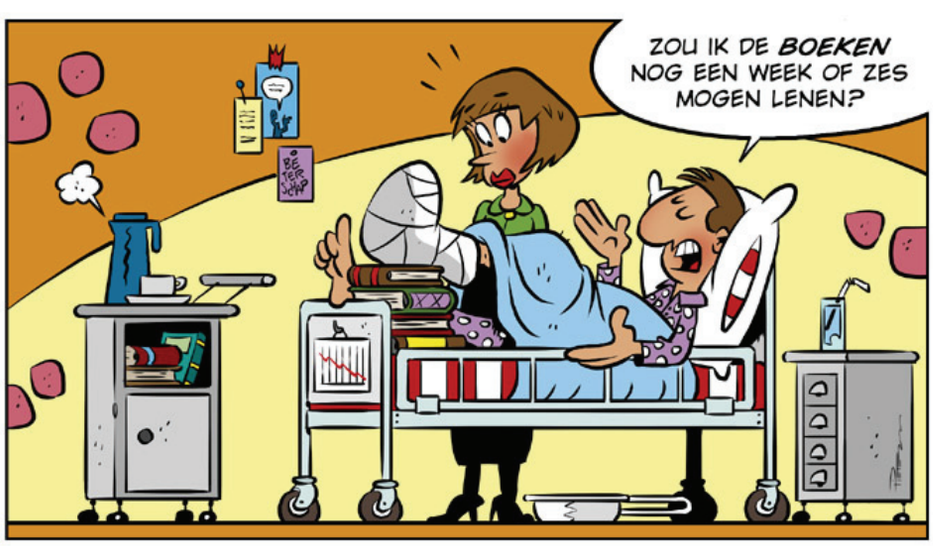

Delft Dance

Begin 2011 is er gestart met een identiteitstraject. Een van de uitkomsten was Dance. Dit werd door de academiedirecteur als een profileringskans voor de school op de campus gezien. Dit omdat Dance iets is van elke student en dus verbindt daarnaast zit het binnen de Dance vol van de technologische innovaties. Dance is techniek, techniek is Delft dus Dance is Delft zo is Delft Dance geboren! Ooit in een grijs verleden is men in Leiden begonnen met het creëren van een podium voor grappenmakers, beter bekend als het Leids cabaret festival. Dit heeft Delft nu ook alleen dan met dance en DJ's.

Samen met Blauw/pinguïn en "grote" Chris van DanceFX hebben we tijdens de OWEE op Sport&Cultuur een eerste kennismaking georganiseerd. Aankomende studenten maakte kennis van de techniek en kregen de kans om te proeven aan de dj-boot en hier zelf even te draaien. De eerste geïnteresseerden hebben zich toen direct aangemeld.

Er moest dus echt wat gebeuren want er was een duidelijk draagvlak. Inmiddels zijn we alweer een stuk weg van de OWEE en komt de volgende er bijna weer aan. In de tussentijd is er niet stilgezeten. De stichting Delft Dance is opgericht met een bestuur bestaand uit Esmé, Arno en Chris. Nieuwe bestuursleden melden zich aan en er is plaats voor meer mensen en activiteiten.

Naast het bestuur is er een Raad van Advies. Hierin zitten mensen welke een positieve bijdrage leveren aan Delft Dance. De huidige bezetting bestaat uit:

- Nina Voets van Danceclub Ciccionina
- Minke Eringa van Sport& Cultuur TU Delft
- Sander van Ipenburg Grijpma academiedirecteur HHS Delft

Leuk allemaal maar wat hebben wij als studenten hieraan?? Nou behoorlijk wat. Delft Dance heeft een eigen websitewww.delftdance.nl. Vinnie is momenteel hard aan het werk om deze volledig operationeel te krijgen en gevuld met de belangrijkste informatie. Deze info bestaat uit:

Een agenda Waarop alle Dancefeesten, een database met de beste Delftse dj's.

De ambitie is duidelijk. De beste DJ's komen uit Delft maar ook technologische ontwikkelingen worden made in Delft!

De Jaarlijkse DJ contest op 4 mei in Ciccionina voor het zomerfestival van de TU Delft (speciale lustrum editie) wordt het eerste selectiemoment voor DJ's om op de website te komen. Chris zit namens ons in de jury. Naast dat Chris in de jury zit zullen 2 van de Deelnemende dj's aan de dj cursus een gooi doen naar de titel. Daarom zou het ook wel fantastisch zijn als jullie allen deze "NOVA" dj's komen supporten tijdens de contest.

Mocht je dit nou toch ook wel heel interessant vinden en zeggen: nou dat dj dingetje lijkt mij wel wat en daar heb ik ook wel aanleg voor of ik wil het gewoon kunnen. Meldt je dan aan voor de DJ lessen. De worden gegeven op de woensdagavond (om de week) door Chris (€50/10lessen, koopje).Daarnaast is het belangrijk dat je als DJ gewoon je "vlieguurtjes" maakt. NOVA stelt hun dj

boot beschikbaar op di, wo en vrijdag tussen 16-18 uur. Daarnaast wordt de boot Binnenkort gerestyled. Kortom er staat veel te gebeuren.

Het mag duidelijk zijn dat netwerken en samenwerken essentieel is Voor dj's uit Delft en om onze ambitie te kunnen verwezenlijken.

Ondertussen wordt ook gewerkt aan een onderwijs en onderzoekslijn "living lab Dance". Een living lab wat samen met Industrieel Ontwerpen van TUD wordt opgericht. Mogelijke hoofdpartner wordt ID&T. Een van de doelen van het living lab is dat door studenten ontwikkelde technologieën straks in een club worden getest. Op termijn komen deze ontwikkelingen samen en gaan ze elkaar versterken. Dan is duidelijk voor technologie rond Dance en de DJ's moet je in Delft zijn. Nova was hier van het eerste uur bij en heeft het project überhaupt een kans gegeven. Nu is wachten op het moment dat alle puzzelstukjes op hun plaats vallen en het eerste Nova Dancefeest op de kalender komt met echte bij NOVA opgeleiden Delftse Dj's.

5	3			7				
6			1	9	5			
	9	8					6	
8				6				3
4			8		3			1
7				2				6
	6					2	8	
			4	1	9			5
				8			7	9

SpeciaalbierenSooS

U kent het wel. Je wilt graag bier drinken, maar dat gewone pils ben je nu ook wel zat. En dat seizoen biertje op die wisseltap is ook wel leuk, maar dat hebben we na 2 maanden ook wel gezien. En dan komt er zo een SooSbaas je vertellen dat dat gewoon de limieten van het assortiment zijn. Maar dat is maar een excuus. Maar ik wil geen excuses, ik wil bier! Speciaal bier vooral! En ook wat voor die vrouwen daaro, die moeten ook dronken worden! Daarom, de SpeciaalbierenSooS.

Ook deze keer was het weer een groot succes. De aankleding moest weer serieus aangepakt worden. Allereerst was er bij de ingang een grote poort om de SooS bezoeker de indruk te geven dat hij of zij een abdij binnenloopt. Of een ander soort gebouw met een (nep)stenen poort. Ook hingen er dode dieren aan de muren, zodat de SooS bezoeker zich in een abdij waant. Of een ander soort gebouw met dode dieren aan de muur. Lampen had men nog niet in de tijden dat abdijen populaire biergelegenheden waren, dus het licht werd verzorgd door een authentieke Grolsch beugelkroonluchter en een echt nep 50” haardvuur. Ook hingen er schilderijen aan de muur, dit waren originele replica’s van bekende klassieke schilderingen, lichtelijk aangepast met de beeltenis van prominente NOVA personen zoals het bestuur, Joodie, de Raad, Walter Kuijper, en Ma Mastenbroek. Om het geheel af te maken werd al het bier ook uitgeserveerd door echte nepmonniken.

Omdat de SpeciaalbierenSooS niet compleet is zonder, had Grolsch speciaal voor ons weer de Multidraft uit de waardevolle-en-woest-opwindende-spullen-ik-wil-het-hebben-nu-NU!-kluis gehaald. Het was duidelijk dat het apparaat ons net zo erg gemist had als wij hem. Haar. Het. Nu kon er weer naar hartenlust allerlei soorten speciaal bier getapt worden.

Lang geleden, diep in de geschiedenis van de vernieuwde SpeciaalbierenSooSen, was er ook een probleem dat de mannen allemaal dronken waren, en de vrouwen niet zo. Dit stond erg in de weg van de losbandigheid enz. Dat was zeer ongewenst. Later kwamen er dan ook speciale vrouwen bierkaarten met alleen de lichtere biertjes erop. Dit was het ook nog niet helemaal want sommige vrouwen, vrouwelijk als zij zijn, willen graag dat hun “bier” naar cassis of zure kersen smaakt. Maar de mannen niet. Toch moesten deze groepen beiden gelukkig gesteld worden, maar hoe? HOE?! Met een speciale versie vrouwen “bier” kaart, waar grotendeels exclusieve vrouwendranken, die in de volksmond voor bier doorgaan, op stonden. Die de mannen niet hoefden te drinken. Want die stonden niet op de mannen bierkaart. Daar stond alleen bier op. Echt bier. Speciaal bier. Zodat iedereen, willekeurig welk geslacht, aan het einde van de avond zo dronken kon zijn als hij of zij wilde. Inclusief onverstandige beslissingen en de toffe gevolgen daarvan. En voor mensen dier dan honger krijgen waren er ook Kaas/worstplankjes, pinda’s, en de gezonde, vullende, heerlijke maaltijd van de heer Jeucken.

SpeciaalbierenSooS, dé oplossing voor iedereen die nog niet dronken is en daar wel behoefte aan heeft.

Tot SooS, Hassink

Interview Dou grend und von velsen en de nozem

Onder invloed van veel drank en jullie muziek heeft een bepaald persoon van nova de trap besmeurd met poep wat vinden jullie daarvan…

Ik heb jouw poep eraf pist, smerig wat een drol ,vies bah

Wie heeft er gezoend met het meisje met de beugel? En wat zegt ze.

kees had een beugel, we gaan niet zoenen met een meisje met een beugel moet je nooit doen straks zit je er aan vast.

je moet me ff rijden, want me brommer die is stik

Ben je nog in een bepaalde toestand als je de liedjes schrijft

Het is wel altoid een toestand, we verkeren in een inspiratieloze toestand

Hey ober hey ober me bier is op hey ober

Waar bedenken jullie de liedjes

In me hoofd als het stom klinkt, klinkt het goed

Wat heeft de bij te betekenen?

Niks, vonden we gewoon grappig in het begin. elk optreden zaten we op verschillende voorwerpen zoals playpot , bloemen perkie, kubskist en daarna bedacht iemand vlak voor het release van het eerste album de bij. En dat vonden wij een skoftig logo voor op het album.

Wat vinden jullie van nova?

Diepe zucht, idioten, mooi volk, stelletje gekken, ze hebben wel verstand alleen gebruiken ze het niet.

Hey ober hey ober me bier is op hey ober

Wie was er verliefd op leenie?

Weet nie

Jullie zijn al berucht en beroemd op wervershoofse en onderdoikse kermis we zijn al heel wat gewend van jullie maar Wat is jullie mooiste dronken actie?

In cafe de bak in Zwaagdijk, we waren er al om 5 uur s'middags maar moesten pas om 10 uur spele we stonden aan de bar 3 pils de man weg te tikken tot een uurtje of 9 daarna gingen we over op de smirnof ice. Toen Benne we gaan spele met alleen lichtslangen om in het donker, zonder te stemmen, na 5 min spele brak kees zijn snaar omdat ik zo dronken was deed ik er 10 min over om de snaar eraf te halen, en daarna heb ik mijn gitaar afgestemd op de nieuwe snaar waardoor alles ontstemd was, met als gevolg dat de zaal leeg liep, maar wij vond het een geweldig optreden.

De volgende dag moesten we onze spullen nog ophalen, maar we voelden het al een beetje aankomen het was niet helemaal goed gegaan na een paar rondjes te hebben gereden op de rotonde dachten laat die troep maar staan we kope wel nieuwe. Uit eindelijk Benne we toch maar langs gegaan en gevraagd wat ze er voor wilde geven (want ze moesten ons nog betalen) bam deur ging dicht maar gelukkig hadden we onze spullen wel terug.

Waarom moet nova naar vlietpop toe komen …5. augustus

Van ons hoeven ze niet, uit Delft vandaan is het lastig varen

Hoe was jullie eerste ontmoeting met nova

Goed, ik weet nie, was dronken, idioten

Hey ober hey ober me bier is op hey ober

Gaan jullie nog meer nova knallers maken zoals leens ze jassie, en spele jullie die ook wel eens als nova er niet bij is

Nee alleen als nova er is, meer ideeën vanuit de soos, opzouten met die troep, altijd vriendelijk bloiven

Wat doen jullie na een avondje zuipen

Te bed, shoarma eten

Wat is de ideale midnight snack volgens jullie

3 Truffels (tim) bitter garnituur (kees) shoarma uit delft vandaan (frank, kees en tim)

Wanneer is jullie debuut op de zwarte cross

Wij gaan het in ieder geval niet regelen (handtekeningen actie)

Hey ober hey ober me bier is op hey ober

Veel bekenden artiesten maken een kerst plaat wanneer kunnen we die van jullie verwachten?

Met de kerst , of met sinterklaas of sintmaarten

Wie is het meest lam tijdens optreden

Allemaal even lam incl chauffeur, want anders spele we niet in de maat

Wat willen jullie worden als jullie later groot zijn.

Sinterklaas, 1,83 vacuüm verpakt

Komen jullie op openpodium 8 juni

Alleen als we langer als vorig jaar op het podium mogen staan.

We willen jullie graag bedanken voor het interview,

- en omdat ik nooit meer normaal champignonen en bruine bonen soep kan eten,
- of dat ik tegenwoordig met een hekel naar pino aan het kijken ben,
- dat ik altijd moet lachen als ik een meisje met een beugel zie en dat ik dan bang ben dat het speeksel om de oren vliegt, of dat ik er aan vast blijf plakken.
- Voor de koffie en bier

Belangrijk om te onthouden
Als het goed weer is 5 augustus vlietpop
8 september kermis onderdoik
Volgend jaar 15 jarige bestaan

Ps. Ik ben bloid dat je uit de kast ben gekomen Ron Groetjes Dou

Groetjes Sjors en Sjimmie

Hoe overleef ik squirten?

Tja, hoe te beginnen..

Allereerst met wat achtergrond informatie over het onderwerp en waarom dit ineens in de wp verschijnt. Tijdens een gezellig praatje aan de bar komt het onderwerp squirten aan bod, wat voor iedereen behalve mijzelf een bekend fenomeen was. Na een rood hoofd en vele ongelovige gezichten omdat ik niet wist wat dit was, kreeg ik hier natuurlijk uitgebreid uitleg over. Want ja, nova leden zijn de rotste niet. Na wat indrukwekkende filmpjes van meiden die het aardig onder de knie hadden wilde ik natuurlijk weten hoe dit moest.

Trouwens voor alle lezers die eigenlijk ook niet weten wat het is zal ik dit nog even uitleggen, squirten wat je uitspreekt als sqwurten (je kan hierbij denken aan een eekhoorntje) is als een vrouw tijdens de seks vocht spuit en dit gebeurt meestal los van het klaarkomen. Officieel gezegd is het; de benaming voor het uitstoten van vocht uit de para-urethrale klieren, lijkend op de ejaculatie bij de man. Het “vocht” schijnt of uit de blaas te komen of uit de baarmoeder maar is geen urine.

Geen van de nova meiden die op dat moment in de soos waren hadden ervaring met squirten of wisten hoe het moest. Wel kregen we de tip van een van de mannen om, en nou komt het……..een elektrische tandenborstel hard op de klit te drukken totdat je klaarkwam. Hoe aantrekkelijk dit ook klonk vond mijn moeder het niet goed als ik haar tandenborstel hiervoor leende.

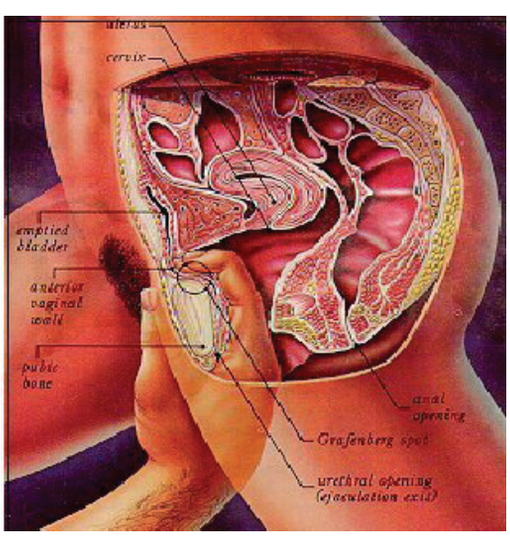

Op Internet zijn verschillende manieren bekend om het squirten te bereiken. Voor iedereen die ook op internet gaat zoeken, hiervoor zou ik bepaalde bronnen niet gebruiken. Bronnen met beschrijving, klik hier !! en dit geile sletje laat haar kale kut spuiten, zijn niet erg betrouwbaar.
De meeste betrouwbare bron lijkt me ze.nl dit is een site voor vrouwen met allerlei onderwerpen waarvan seks er een is. Zij zeggen; Om daadwerkelijk een ejaculerend orgasme te bereiken moet de vrouwelijke prostaatklier geprikkeld worden. Dit bereik je weer door de G-spot (een ribbelig stukje, zo'n vijf centimeter in de vagina) te stimuleren. Zie het plaatje voor de plek van de g-spot.

Andere forums op internet zijn ook erg interessant, allerlei vrouwen delen hun ervaringen met squirten. Wat ik uit deze verhalen heb opgemaakt is dat het vooral belangrijk is dat je erg ontspannen bent en jezelf laten gaan. Als je al even bezig bent met het stimuleren van je g-spot zou je het gevoel krijgen dat je moet plassen, dit wordt dan steeds erger. Ook mannen zijn actief op dit forum en vinden dat squirten het meeste geilste is wat je kan overkomen, ze

vinden het lekker als vrouwen in hun gezicht squirten. Ikzelf kan me hiervan weinig voorstellen.

Verder is het niet duidelijk of elke vrouw de gave heeft om te kunnen squirten. Sommige websites zeggen dat het bij ongeveer 10% van de vrouwen bijna standaard gebeurt en de rest van de vrouwen het wel kan maar goed moet oefenen. Andere sites zeggen dat niet iedereen het kan. Zelf denk ik wel dat iedereen het zou moeten kunnen, net als dat alle mannen het ook kunnen. Misschien zal het bij de een wat moeilijker gaan als bij de ander.

Waarschijnlijk vragen jullie je nu af of ik het ook kan. Ik moet jullie helaas teleurstellen want ik kan nog niet squirten. Ik zeg hierbij wel nog niet aangezien ik nog maar 21 jaar ben en nog een heel leven voor me heb waarin ik kan leren om te squirten. Het gevoel dat je moet plassen ken ik wel, het is wel het gevoel dat je moet plassen maar toch een ander gevoel dan dat je echt plast op de wc. Ik onderdruk dit gevoel altijd omdat ik bang met anders echt de hele boel onder plas. Veel verdere details over mijn seksleven ga ik niet geven aangezien de wp naar mijn weten een oplage heeft van 500 blaadjes en ik na het afstuderen ook nog een baan wil vinden.

Wel schijnt squirten je seksleven stukken te verbeteren, dus tegen de tijd dat ik dit echt nodig heb zal ik mijn plasgevoel niet meer onderdrukken en alles op zijn loop laten. Hopelijk dat ik dan niet alles onder plas. Als het squirten echt gelukt is zal ik jullie daar natuurlijk van op de hoogte brengen!!

Ik wens alle meiden van nova veel succes als ze ook willen proberen om te squirten, en al de mannen wens ik natuurlijk ook veel succes omdat zij hierin ook een rol kunnen spelen.

Groetjes Kayleigh

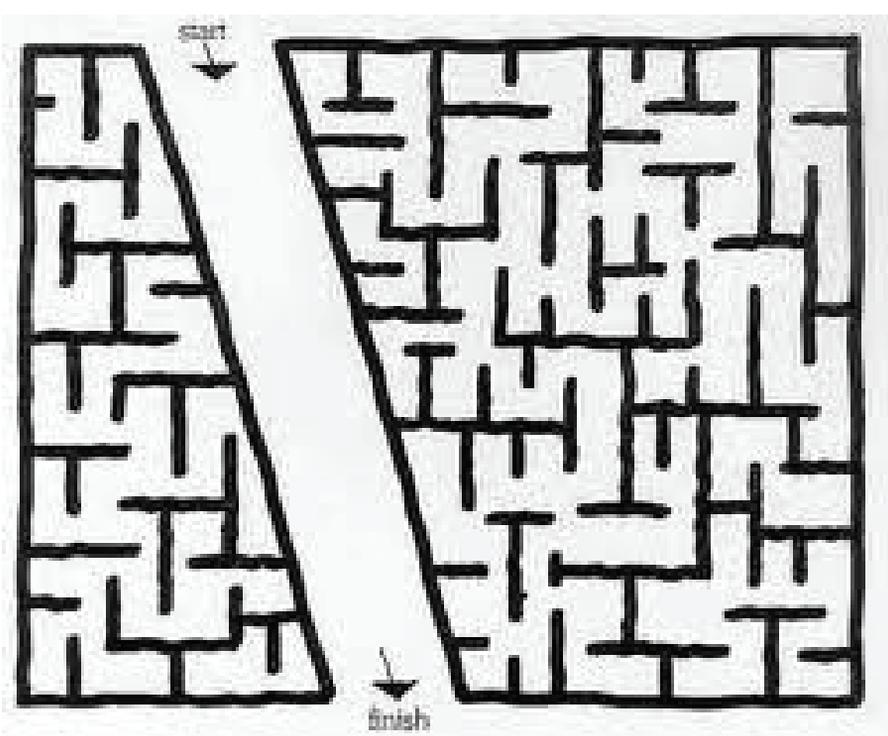

Een Leuk verhaal, Of iets anders… als het maar leuk is.

(Het leed dat kindersurprise-ei heet)

Het is maandag avond een uurtje of 7, “topchefs” is net begonnen en mijn telefoon gaat. In mijn 4,3" Super AMOLED Plus uberduber schermpje staat de SooS en dat kan maar twee dingen betekenen of er is iemand dronken die even zijn verhaal kwijt wil of iemand is dronken en wil zijn verhaal even kwijt… Nu blijkt er ook een derde optie mogelijk te zijn! De WP commissie stelde de vraag of ik een leuk verhaal, of iets anders, als het maar leuk is wil typen. Uiteraard kon ik daar geen nee tegen zeggen. Ik had er ook nog eens de tijd voor, aangezien ik “topchefs” aan het kijken was, en dat doe je als je echt niks te doen hebt. Nu ik het bovenstaande als kleine inleiding heb verteld moet het leuke verhaal nog komen… En daarom ga ik jullie iets vertellen over, het verzamelen van speeltjes uit de kindersurprise eieren. Er zijn dus mensen op deze wereld die heel veel van deze speeltjes hebben, deze mensen heten kindersurprise-ei verzamelaars. Nu volgt een kort verhaal over het speeltje, de verzamelaar en de vervalsers.

Sinds het ontstaan van het Kindersurprise-ei in 1974, heeft Ferrero (de producent van de eitjes met speeltjes er in) de collectie van de surprisefiguren uitgebreid. Van tientallen speeltjes per jaar tot meer dan honderdveertig verschillende ontwerpen in 2006 zijn er nu in 2012 totaal al meer dan 19000 verschillende speeltjes. Dat is nog exclusief de diverse aanverwante verzamelobjecten zoals bijsluiters, verpakkingen, wikkels en extra edities, die voor de fanatieke verzamelaars minstens zo belangrijk zijn, en die de ruilhandel onder liefhebbers in verschillende continenten nog eens versterken. Om als eerste de complete, nieuwste collectie figuren in bezit te hebben, worden illegale praktijken soms niet geschuwd. Fanatieke verzamelaars maken bijvoorbeeld gebruik van geheime contacten binnen de fabriek, die hen de nieuwste serie surprises leveren, maanden voordat die op de markt komen. Er zijn zelfs mensen die de speeltjes als echte kunst beschouwen. En net zoals bij 'echte kunst' worden de figuurtjes nagemaakt en is vervalsen een lucratieve bezigheid geworden. De verschillen tussen 'echt' en 'nep' zijn minimaal. Zeker nu de vervalsers afgelopen jaren hun technieken hebben verbeterd, waardoor een nagemaakt figuurtje nauwelijks van het origineel te onderscheiden valt.

Ik denk: iedereen zo zijn eigen hobby’s en bezigheden. Jullie vragen jullie natuurlijk af zijn dit dan kinderen die dit verzamelen? Nee het zijn voornamelijk mannen en vrouwen die zich midden in hun midlifecrisis bevinden. Nu moet ik zelf ook wel bekennen dat ik op bepaalde moment een zwak voor de eitjes heb. Meestal gebeurd dit op het moment dat ik een aantal biertjes heb gedronken en boodschappen aan het doen ben in een supermarkt, maar het obsessief verzamelen van de speeltjes gaat mij dan net weer even iets te ver! Daarnaast is het de vraag natuurlijk zijn deze eitjes wel zo onschuldig als ze lijken? Volgens de Amerikaanse autoriteiten is het speelgoed, dat verpakt is met een chocoladeomhulsel, niet veilig voor kinderen onder de 3,8 jaar. Het zou niet voldoen aan de minimale grootte dat speelgoed moet hebben om voor jonge kinderen veilig te zijn. Eind januari kreeg een 38+10 jarige Amerikaanse burger tijdens een willekeurige inspectie bij de oversteek van Manitoba (Canada) naar Minnesota te horen dat zij het Kindersurprise-ei niet het land binnen mocht smokkelen. Waardoor het eitje haar in totaal 338-36 dollar heeft gekost.

Tot slot nog dit spreekwoord
Beter een half ei, dan een lege dop.
(beter Grolsch, dan helemaal geen alcohol houdend gerstenat)

Word Pervert

MaffiaSooS

Afgelopen donderdag 19 April hadden Nova en Fibonacci samen de MaffiaSoos georganiseerd. De opkomst was groot wat zorgde voor een super gezellige avond.

Bij de MaffiaSoos horen behalve Black Jack, Roulette en pokertafels, ook echte luxe kroonluchters en pistolen. Fibonacci ging daarom de dag zelf vol goede moed op pad, om met zijn tweëen, om dat te regelen. Algauw bleek dit met iets wat overmoed bedacht, want de twee prachtige kroonluchters bleken niet in twee boodschappentassen te passen. Met één kroonluchter in een ikea tas en de ander in uitgescheurde boodschappen tas vastgebonden met tape lukte het toch om ze te vervoeren. Bij Nova stonden al een paar sterke mannen SV Fibonacci op te wachten om de kroonluchters een mooie plek te geven. Ondertussen had Nova de pokersets uit de kast gehaald en begonnen de leden te oefenen.

Na lang wachten kregen we eindelijk een lekkere Marrokaanse maaltijd bereidt door de directeur Sander samen met docent Joep, waarna het pokeren kon beginnen. Voor de studenten die niet mee wilde pokeren, was er ook een luxe filmhoek waar onder andere de film 'The godfather Saga' werd gedraaid.

Naarmate de avond vorderde, werd er meer gedronken en beter gespeeld. Op een gegeven moment was het zo gezellig dat zelfs de fiches en kaarten in het rond vlogen.

Groeten, SV Fibonacci

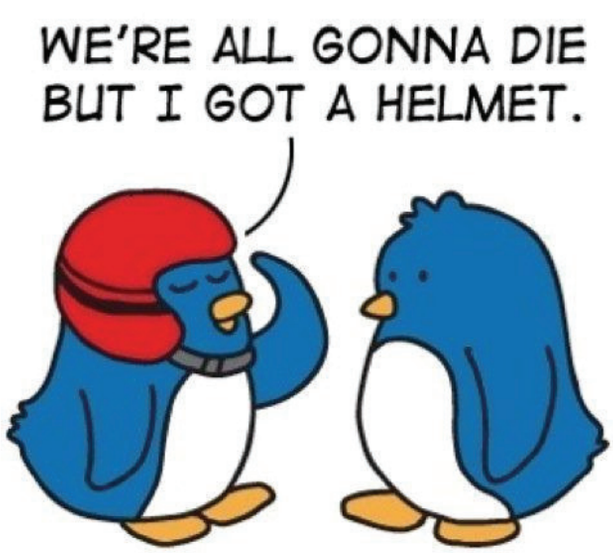

Bij voorbaat excuses

voor stukken die ontbreken of niet kloppend zijn. Door onbekende redenen zijn er een aantal momenten van deze geweldige Wispo '12 niet in ons geheugen blijven zitten. Uiteraard zullen wij deze zwarte plekken kleurrijk opvullen. Dus indien belevenissen door jou anders beleefd zijn hoef je niet in paniek raken. "Er is geen enkele reden tot paniek", het is dus niet nodig om Annemiek te bellen.

Paniek? Bel Annemiek!

We zullen maar is beginnen bij 10 februari, de dag van vertrek. De SooS was alweer vroeg geopend door Joodie zodat iedereen zijn spullen neer kon zetten, en de felgele WISPO trui in ontvangst kon nemen. Aangezien om twee uur iedereen dorst begon te krijgen is de tap vanwege overmacht maar opengezet. Voor een zacht prijsje van €7,50 kon je pul onbeperkt gevuld worden met bier. De SooS begon aardig vol te lopen, en in deze 3 uren voordat de bus kwam was het al mooi gezellig met mensen in gele truien, en een paar rode truien tussendoor waarin de commissie was gehuld. Ook was er deze wispo een groene trui meegebracht. Deze groene trui kan verdiend worden door een geniale actie. Op de vertrek dag werd deze toegekend aan opa, omdat hij na de Z.J.D.T.I.V.D.W SooS niet geheel lineair in zijn bed terecht is gekomen.

Op een gegeven moment kwam bus 1 aan. Niet heel veel later kwam ook bus 2 "is gay" "en Maree gaat niet mee" aan. Nu begon de stress om te zorgen dat iedereens spullen in die bussen kwamen. Nadat iedereen zijn koffer in de bus had geplant moest de commissie zo nodig nog 38 voedselpakketten aan boord slepen ook, Volgens de buschauffeur was er nu wel reden tot paniek, maar na jarenlange ervaring en na intensief speurwerk kon er toch nog een plekje gevonden worden voor het noodrantsoen. En voor zes uur waren beide bussen toch echt vertrokken naar Briançon.

Omdat wij beiden in bus 2 zaten doen we eventjes net alsof bus 1 niet bestaat. De bus was nog niet vertrokken of de "vriendelijk" vrouwelijk buschauffeur had er al spijt van dat ze die ochtend was opgestaan. Het was dan ook niet gek dat voor de kilometerteller de 38 had aangetikt de bus al aan de kant gezet werd. "Jongens, mag ik heel even jullie aandacht?" "Wij willen niet dat er gestaan of gelopen wordt in de bus als er gereden wordt. Uiteraard gaf de NOVA delegatie hier geen gehoor aan en bleven gewoon doorgaan met feesten in de bus. Al snel waren we bij het avondeten stop op een of andere parkeerplaats met een Burgerking, met 100 man in gele truien Hamburgers met korting zingen is best een aanrader. In de bus werden verder wat mooie filmpjes getoond, Josses Jolige Bingo werd gehouden. En de biervoorraad die de buschauffeurs mee hadden genomen was binnen aanzienbare tijd op. Tegen een uur begonnen mensen slaperig te worden, en rond 6 uur gingen de laatste vier toch maar eventjes stil liggen. Mocht je nou denken dat de buschauffeurs klaar zijn met zeuren dat het niet naar hun wens verloopt hebbie het toch echt fout. We mochten niet eens in het gangpad slapen. Eenmaal in bergen aangekomen hadden we een pauze waar een bakkie koffie gedronken kon worden. Sommigen vonden het nodig om de sneeuw een ander kleurtje te geven, de gele Nova kleur… De laatste kilometers door de bergen waren het zwaarst, omdat zon bus na 14 uur en 65 NOVA leden toch een beetje begon te stinken. De groene trui is tevens tijdens de busreis uitgereikt aan Brokkie, omdat hij al voor Maastricht zijn maaginhoud wist te tonen.

Toen we eindelijk bij onze eindbestemming aangekomen waren was de andere bus al aanwezig. Helaas moest er nog een paar uur gewacht worden voordat we de kamers in konden. Gelukkig was

de kroeg al wel open. Sommige mensen hoorden de bergen al roepen, gelukkig had Annemiek dagkaartjes om te verkopen, zodat de berg al door de eerste mensen verkent kon worden. Dit is niet helemaal goed gegaan, vanwege een iets te fanatieke boarder, gelukkig vallen bananen op een berg onder de verzekering ofzo.

Aangezien het plafond van de kroeg nog vies was van de vorige groep werd ons gevraagd het plafond schoon te maken. Uiteraard wilden wij dit wel doen, maar dan wel op de Nova manier. Hiernaast het resultaat van een minuutje Chelsea Dagger.

Dit nummer hebben we dus niet meer gehoord de rest van de Wispo… Na een aantal uur wachten mocht iedereen de kamers in waarna er 38 klachten zijn binnengekomen van de ontbrekende koffiezetapparaten. In één van de kamers was er een innovatief idee hoe zo'n probleem eenvoudig opgelost kan worden. Het maken van een koffiezetapparaat van twee colaflessen…

Geen reden tot paniek

Na een mini-kamerronde kon het barpersoneel van de kroeg zich gaan opmaken voor de tot dan toe drukste avond van het jaar. Het eerste feest stond namelijk op de planning. De "So you think you can drink"-avond. Hierbij kon voor ieder biertje dat ge-at werd een sticker verdiend worden waarbij het een competitie werd zoveel mogelijk stickers te verzamelen.

De volgende ochtend, nadat een aantal mensen de lichte overdruk in de bovenkamer hadden weggewerkt gingen een heleboel mensen de berg op. Uiteraard waren er ook serieuze mensen mee die het onzin vinden om op een stukje hout de berg af te glijden, het bierteam. Die komen de tijd door doormiddel van op een terrasje zitten, bier drinken. Niet te vergeten het eerste bierteam-uitje dat 3,8 uur heeft geduurd, het zogenaamde boodschappen doen met als tussenstop de Mc-Donalds. Om vier uur waren een heleboel mensen weer in de Vie-bar te vinden voor de dagelijkse Happy Hour. Onder het motto, twee halen één betalen.

Sommige mensen gingen op wintersport om ook echt te wintersporten, op echt 38 meter van ons gebouw bevond zich een gondellift die je bovenaan de berg kon brengen. Dan kon je kiezen om weer naar beneden te gaan over een rode piste, met hier en daar wat stukjes zwart, of je kon de overige 250km van het gebied in gaan. Af en toe kwam je een ander NOVA-lid tegen, maar vooral veel Franse

mensen, dikke kinderen die een skileraar achtervolgden, en af en toe een verdwaalde Duitser. Veel mensen waren om een uurtje of 4 alweer uitgegleden en bevonden zich in de kroeg voor de happy hour. Anderen zaten op de berg tot ze er af getrokken werden, en toen ging iedereen de kamertjes op om hun kookboek te gebruiken, want elke kamer had een berg aan etenswaren gehad uit de voedselpakketen. En ’s avonds was het natuurlijk weer tijd voor een feestje!

Ook deze avond waren er weer veel mensen in de kroeg te vinden voor een Duitse avond. Nadat de muziek de eerste avond door een “DJ” verzorgd was die het blijkbaar nodig vond om clubmuziek te draaien in een skigebied verzorgde de tweede avond onze enige eigen DJ Ary voor de muziek. De een na de andere mega foute Duitse hit kwam voorbij, wat uiteraard zeer toepasselijk was op de Duitse avond. Ook was er een film crew van VIE aanwezig, om beelden te schieten voor een VIE promofilmpje die tegenwoordig op Youtube te vinden is. Na een tijdje schijnt die “DJ” van de eerste avond in een hoekje te hebben gehuild waardoor hij weer de muziek mocht gaan regelen. Deze “DJ” zou de volgende dag gelukkig naar een paar dorpjes verderop achter kogelwerend glas mogen draaien.

Maandag werd er weer volop ge wintersport, en geëpibreerd. ’s Avonds hadden we een onwijze carnaval avond. De DJ van de vorige avonden was dus weggestuurd. Wij kregen hiervoor terug een hele barre vent die ook nog is prima plaatje kon draaien. Ook mooi was dat het barpersoneel door begon te krijgen dat de thema’s die de VIE bar hanteerde niet echt nagevolgd werden, dus dat het wel leuker was om zich aan onze thema’s te houden. Op deze avond bleek ook dat iedereen veel te veel ducttape meegenomen had, dus moest de heer Thijs R. Maar eens ceremonieel aan de bar verbonden worden, zoals het technische studenten betaamd.

Hè?

Op de dinsdagochtend zijn ook weer dingen gebeurd. Of zo schijnt het… opmerkelijk was wel het “Bier-team effect”, naar mate de week vorderde werd het bierteam steeds uitgebreider, en niet alleen door de enorme maaltijden in kamer 38. Deze dag was het 14 februari, dus tijd voor een Valentijns feest! De groene trui was op deze dag verdiend door de heer Thijs Bekkers, op toch wel de meest memorabele wijze. Hij was rustig aan het skiën in een bananenpak, toen hij deze even goed wou doen bij zijn kruis kwam zijn stok in de sneeuw terecht. De gemiddelde persoon zou na zo’n actie gecastreerd zijn, of voortaan door het leven gaan als ene Kelly, maar onze Thijs heeft gewoon een skistok gekromd met zijn noten. Bij ongeloof is deze skistok tegenwoordig te bewonderen in de Soos. Er wordt nog wel getwijfeld aan zijn vaardigheid om kinderen te krijgen.

De avonden werden verder gevuld met de volgende thema's: Hollandse avond, de pyjama party en het mooiste feest van de Wispo: "Ben je Geel of wil je een Koekje?" terecht op de donderdagavond. deze avond draaide Ary weer. Om iedereen in de juiste stemming te krijgen heeft Joodie twee gratis fusten leeggetapt zodat de sfeer er al snel inzat bij iedereen.

Op de vertrek dag telde het bierteam ongeveer 25 personen, de kroeg was weer de hele dag open voor ons, dus gezelligheid werd er wel gemaakt. In het restaurant werd gedineerd, en toen stonden de bussen alweer voor ons klaar. Tussendoor hebben we nog even een groepsfoto gemaakt, waar niet iedereen opstaat want sommige mensen stonden te douchen. Tijdens het nemen van de groepsfoto werden er een aantal liederen gezongen door de meeste van ons. Maar toch waren er een aantal mensen die niet meezongen. Vandaar dat hieronder toch nog de tekst van een veel gezongen lied staat zodat in het vervolg iedereen mee kan zingen.

Zie ginds komt de stoomboot uit Spanje weer aan.
Hij brengt ons Sint Nicolaas, ik zie hem al staan.
Hoe huppelt zijn paardje het dek op en neer.
Hoe waaien de wimpels al heen en al weer.

Zijn knecht staat te lachen en roept ons reeds toe:
wie zoet is krijgt lekkers, wie stout is de roe.
Oh, lieve Sint Nicolaas, oh kom ook bij mij!
En rijd dan niet stilletjes ons huisje voorbij.

Hè?

De terugreis was een stukje minder gezellig dan de heenreis, er werd al snel geslapen, vooral door de commissie want die hadden voor het eerst in 10 dagen een momentje rust. De buschauffeurs van de terugreis waren een stukje vriendelijker, en de tijd vloog dan ook voorbij, de anti-wispo wachtte ons weer eens op in delft, en het was een zeer gastvrij onthaal.

Op een mooie Wispo!

Word Pervert

Eun hele hele hele moueilijke puzzel

Zeggen ze

Er is een hardnekkig gerucht gaande dat onderstaande puzzel door onze grote God, Albert Einstein, gemaakt is. Hij zou deze puzzel hebben verzonnen om van stinkende kut studenten af te komen die hem om advies vroegen. Anyway, ze zeggen dat maar liefst 98% van alle mensen op deze aardkloot niet in staat is om deze puzzel op te lossen. Uiteraard heb ik er het volste vertrouwen in dat er bij Nova alleen maar mensen uit de andere 2% rond lopen.

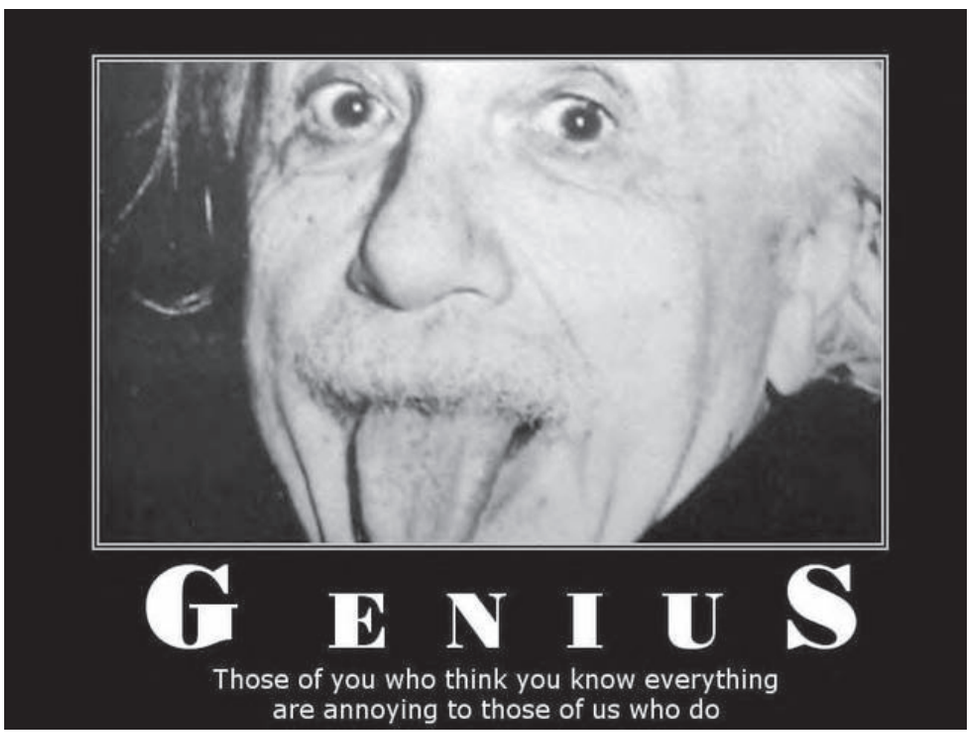

Goed, de puzzel (in enigszins aangepaste vorm):

Laten we aannemen dat de aliens zijn binnen gevallen en ons een handje hebben geholpen door de volgende locaties handig op één rijtje te zetten: de SooS, TH Rijswijk, Delft centraal, Teletubbieland en de HHS. Helaas hebben ze er niet bij verteld op welke volgorde (daar is deze puzzel voor, stomkop). Verder is op elke locatie een van Nova's leden aanwezig: Hassink, Josse, Ron, Belg of Wally. Deze leden hebben elk één van de volgende merken als hun favoriete bier: Grolsch, Heineken, Amstel, Hertog Jan of Jupiler. Dit bier drinken ze het liefst op hun favoriete Nova event die voor elk lid een ander is en valt te kiezen uit: Wispo, NovaWeekend, BBQ-OpenPodium, SpeciaalBierenSoos of Code Geel. Natuurlijk zijn deze mannen nergens zonder hun studie, samen doen ze deze 5 studies: E, TN, W, TBK en TI, maar uiteraard doen ze er allemaal hooguit één.

In de loop der tijd is de volgende , zeer betrouwbare , info uit de WP naar voren gekomen:

1. *Josse is op Delft Station*
2. *Ron drinkt het liefst Amstel*
3. *Hassinks favoriete event is de SpeciaalBierenSooS*
4. *In deze wereld ligt de TH Rijswijk net links naast Teletubbieland*

5. *Het Novalid dat op de TH Rijswijk is, gaat het liefst op NovaWeekend*
6. *De TBK-er drinkt het liefst Grolsch*
7. *Degene die op de HHS verblijft doet Wiskunde*
8. *Degene die zich precies in het midden van alles bevindt gaat het liefst naar BBQ-OpenPodium*
9. *Belg bevindt zich op de eerste locatie van het rijtje*
10. *De Elektro student bevindt zich naast degene die het liefst Heineken drinkt*
11. *De Technische Natuurkunde student gaat het liefst op Wispo*
12. *Jupiler wordt het liefst gedronken door degene die zich naast de Wiskundige bevindt*
13. *Wally doet gek genoeg Technische Informatica*
14. *Belg heeft het niet getroffen want die bevindt zich direct naast de SooS*
15. *Het Nova-lid dat Elektro studeert bevindt zich naast degene die het liefst naar Code Geel gaat.*

Nu is de Grote vraag Wie drinkt er Hertog Jan?

Deze vraag is met behulp van zuivere logica te beantwoorden vanuit 15 waarheden uit de WP. Let op: bestaande kennis uit de echte wereld heeft totaal geen relevantie.

Stuur je antwoord naar wp@sv-nova.nl en wie weet.

Food for thought

Alleen bediscussieerbaar aan de bar, met veel bier

Wellicht kennen de meeste TN-ers onderstaand raadsel al, maar voor de rest van de wereld is onderstaande een mooie voedingsbodem voor vergaande discussies aan de bar.

Stel je voor dat er een paar mongolen zijn die 's nachts, toen niemand zat op te letten, alle startbanen van Schiphol hebben vervangen door lopende banden. De lopende banden zijn zo ontworpen dat ze altijd exact dezelfde snelheid hebben als de wielen van het vliegtuig dat erop staat, maar dan in tegengestelde richting.

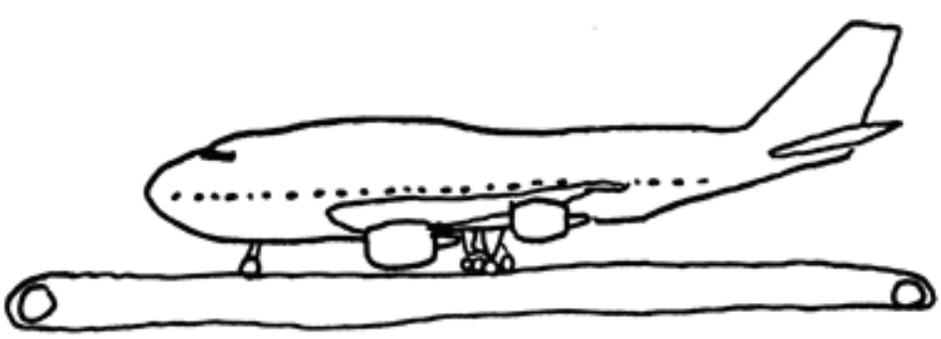

De vraag is, kun je nog met het vliegtuig op vakantie naar Ibiza?

Colofon

Correspondentieadres
Studentenvereniging NOVA
Rotterdamseweg 137
2628 AL Delft ZH
0152606227

Internet
Site http://www.sv-nova.nl
Mail: bestuur@sv-nova.nl

Oplage
500 gedrukte exemplaren
150 digitale exemplaren

Doelstelling
De Word Pervert is het blad van studentenvereniging NOVA, door en voor haar leden. Het blad informeert over bestuurlijke aangelegenheden, over (aankomende) evenementen en verdere NOVA activiteiten. Verder heeft de WP als doel haar lezers te vermaken. Een aantal terugkerende elementen zijn: Novalender, Aankomende evenementen, bestuur en dispuut flits en verschillende verslagen van activiteiten en evenementen.

De geplaatste advertenties in dit blad kunnen ter promotie van NOVA activiteiten zijn of reclameboodschappen van NOVA sponsoren zijn.

Wil je ook een stukje schrijven in de WP stuur dit uiterlijk eind lesweek 7 van het betreffende blok door naar wp@sv-nova.nl

Uitschrijven bij de vereniging gaat elk jaar per 1 juli, maar:
Denk hier eerst goed over na.
Helpt dit niet:
Kom nog eens langs s 'morgens bij het gratis koffie/thee/limo uurtje of s 'avonds na 4 of tijdens een SooS voor een biertje.
Heeft dit nog steeds niet geholpen.
Stuur een mail naar info@sv-nova.nl met het verzoek om uitschrijving en je gegevens, dien dit verzoek in voor 1 juli van het betreffende jaar. Indien je geen bevestiging van uitschrijven ontvangt neem nogmaals contact op.

Met dank aan:
Vinnie, Bonnie, RvC, Ferdi, Nico, Anthony, DIAS, John, Lotte, Ron, Hassink, XX, Joodie, Vis, alle ouwe lullen, Pinguin, de Dirc, iedereen die niet genoemd wil worden, iedereen die vergeten is en iedereen die iets nuttigs heeft gedaan.

Namens de WP-commissie: Sjoerd
Ik hoop dat jullie weer genoten hebben van deze nieuwe WP. En alweer uit zien naar de komende edities. En hopen jullie weer snel in de SooS te zien.

Tot SooS, Het Bestuur

NOVALender Kwartaal 4

STUDENTENVERENIGING NOVA

Donderdag 26 april Pre NOVAweekend SooS

Gezellig met zijn alle de dag voor NOVAweekend nog een biertje doen

Donderdag 3 mei Ladiesnight

Speciaal voor alle vrouwen, voor de mannen BBQ en bier op het terras

Donderdag 10 mei SooScomSooS

Het is nog een verrassing wat de SooScom dit jaar zal organiseren

Vrijdag 11 mei OuwelullenSooS

De ouwelullen zijn weer opgetrommeld en komen gezellig bijkletsen

Donderdag 24 mei DecibelSooS

Hard, harder, hardst dat is de muziek tijdens de DecibelSooS

Donderdag 31 mei ZwembadSooS

Laten we hopen op een zonnige dag, lekker op het terras met een biertje

Donderdag 7 juni Pre-BBQ-OP

Als je trek heb in een biertje kom gerust langs,
maar bewaar wat dorst voor BBQ-OP

Vrijdag 8 juni BBQ-OP

De afsluiting van het jaar met diverse optrendens en een giga-BBQ

Zaterdag 9 juni, 18:00 NED-Denemarken

Nederland trapt het EK af tegen Denemarken komt dat zien.

Woensdag 13 juni, 20:45 NED-Duitsland

Laatste keer op het EK werd 1-1, kan Nederland nu wel winnen?